



Deel 1: Wie leeft, groeit op en wordt ouder in West-Vlaanderen?

In dit eerste deel geven we een overzicht van de toestand van de bevolking en de gezinnen in de provincie **West-Vlaanderen**. We bekijken hierbij niet alleen de evoluties in het verleden, maar staan ook stil bij toekomstige ontwikkelingen en prognoses. De samenstelling van de bevolking en/of van de huishoudens heeft immers impact op tal van beleidsdomeinen, zoals onderwijs, tewerkstelling, ruimte, wonen, klimaat, ...

Hoofdstuk 1: Bevolking

Dit hoofdstuk focust op de bevolkingsevolutie, de bevolkingsdichtheid, de leeftijdsverdeling, nationaliteit en herkomst, de loop van de bevolking en de woonstabiliteit.

1.1 Totale bevolking

In **West-Vlaanderen** wonen op 1 januari 2022 volgens de officiële statistieken **1.209.011** inwoners. Deze officiële statistieken zijn gebaseerd op een verwerking van het Rijksregister (dat de gemeentelijke bevolkingsregisters bundelt) door het Belgische statistiekbureau Statbel. Naast deze officiële telling van het aantal inwoners, gebruiken we in deze omgevingsanalyse de gegevens van Statbel enkel nog voor het officieel aantal huishoudens. Verder werken we met een eigen verwerking van dat Rijksregister. Zo kunnen we meer gedetailleerde variabelen aanmaken dan de beschikbare officiële statistieken. Bovendien laat dit ons toe ook de wachtregisters mee te nemen, waarin personen zijn opgenomen die hier nog niet officieel verblijven: asielzoekers en EU-burgers in afwachting van woonstcontrole. Volgens deze cijfers wonen er op 1 januari 2022 **1.211.193** inwoners in **West-Vlaanderen**.

Grafiek 1.1 toont de evolutie van het aantal inwoners sinds 2010, alsook de prognose tot 2035. Het getoonde cijfer is een indexcijfer, waarbij de waarde van 2010 gelijk gesteld wordt aan 100.

Grafiek 1.1 | Evolutie en projectie aantal inwoners, groei t.o.v. 2010 (index 2010 = 100)

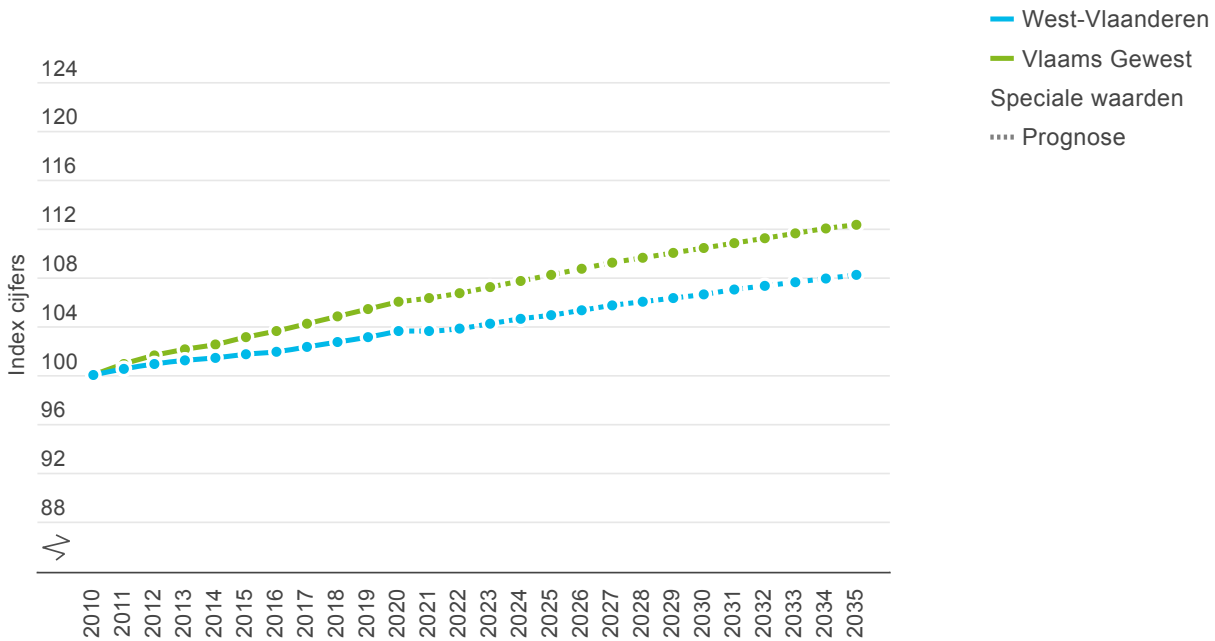

Bron: Statistiek Vlaanderen - Bevolkingsprojecties | provincies.incijfers.be



1.2 Bevolkingsdichtheid

In 2022 wonen in **West-Vlaanderen 379** inwoners per km². Vergeleken met **356** inwoners per km² in 2002 is er sprake van een toename van de bevolkingsdichtheid. In **het Vlaams Gewest** bedraagt de bevolkingsdichtheid in 2022 **493** inwoners per km².

Kaart 1.1 toont de bevolkingsdichtheid aan de hand van de z-scores (zie voetnoot 1). De kleuren tonen aan in welke mate gemeenten in de provincie hoger of lager scores in vergelijking met het provinciale gemiddelde.

Kaart 1.1 | Bevolkingsdichtheid (2022, z-scores)

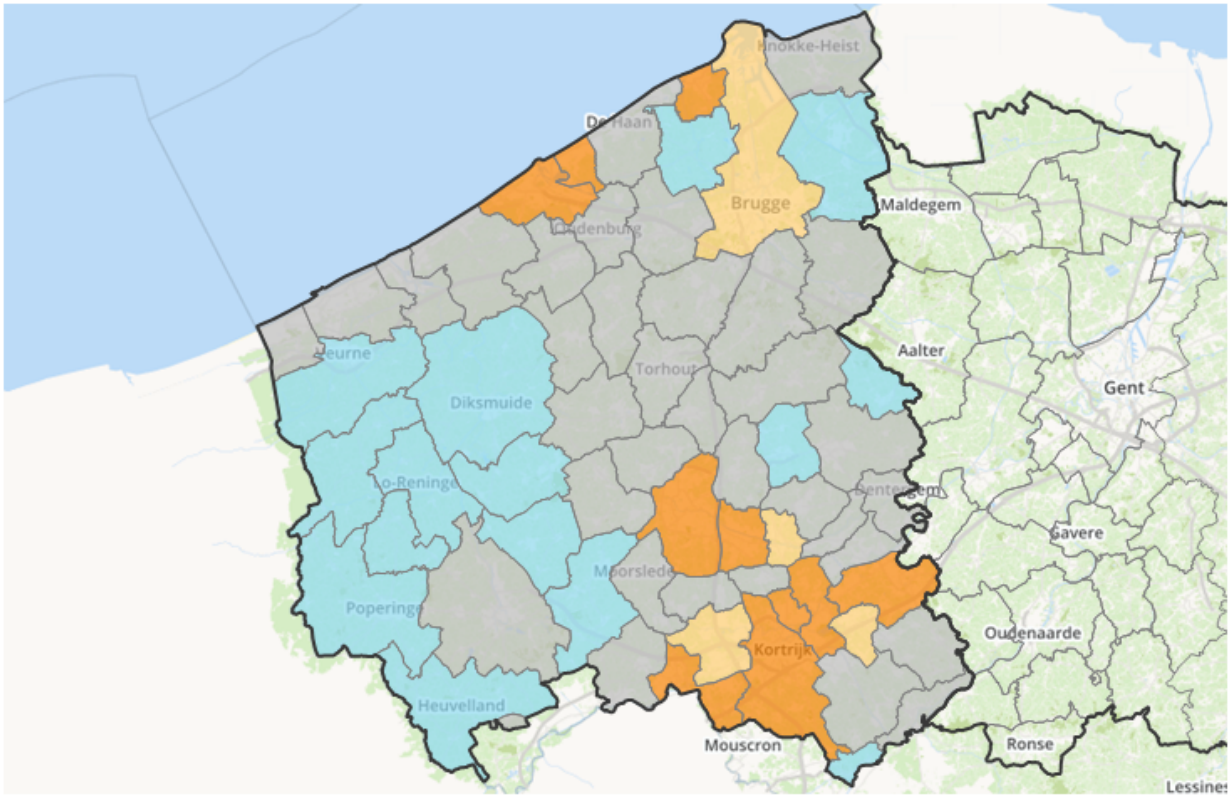

veel lager lager gemiddeld hoger veel hoger

Bron: Rijksregister | provincies.incijfers.be



1.3 Leeftijdsverdeling

Grafiek 1.2 toont de evolutie en projectie van het aantal inwoners naar leeftijdsgroep.

Grafiek 1.2 | Evolutie en projectie aantal inwoners naar leeftijdsgroep - West-Vlaanderen (1990-2035)

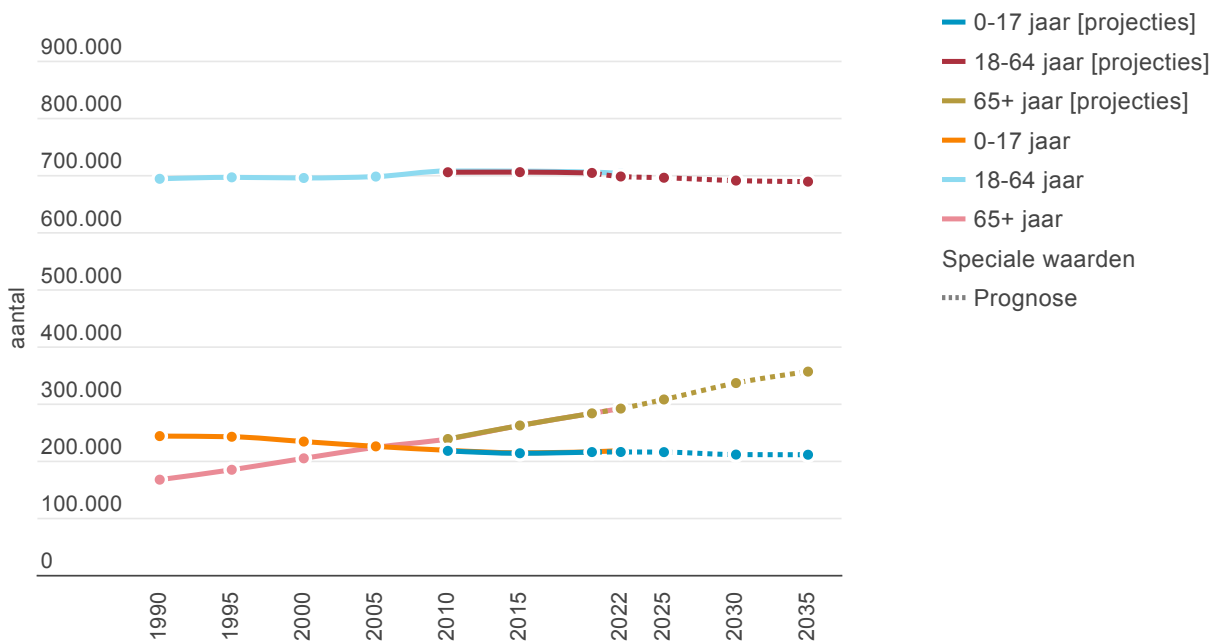

Bron: Statistiek Vlaanderen - Bevolkingsprojecties | provincies.incijfers.be, Rijksregister | provincies.incijfers.be



Grafiek 1.3 toont de groei van de bevolking in die drie leeftijdsgroepen ten opzichte van 1990. We stellen vast dat de grootste procentuele toename van de bevolking te situeren valt bij de ouderen.

Grafiek 1.3 | Inwoners naar leeftijdsgroep, groei t.o.v. 1990 - West-Vlaanderen (1990-2022, index 1990 = 100)

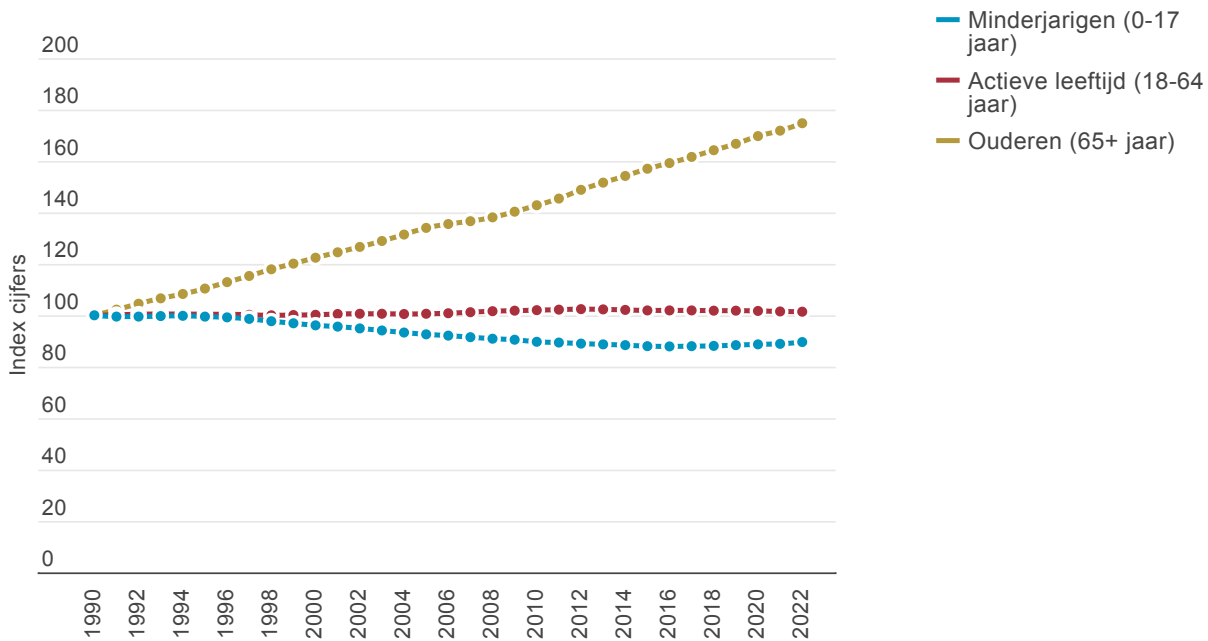

Bron: Rijksregister | provincies.incijfers.be



In 2022 is in **West-Vlaanderen 18,0%** van de inwoners minderjarig en **24,0%** 65 jaar of meer, in **het Vlaams Gewest is 19,4%** minderjarig en **20,9%** 65 jaar of meer.

Grafiek 1.4 | Evolutie aandeel minderjarigen, actieven en ouderen, % t.o.v. totaal inwoners - West-Vlaanderen (1990 en 2022)

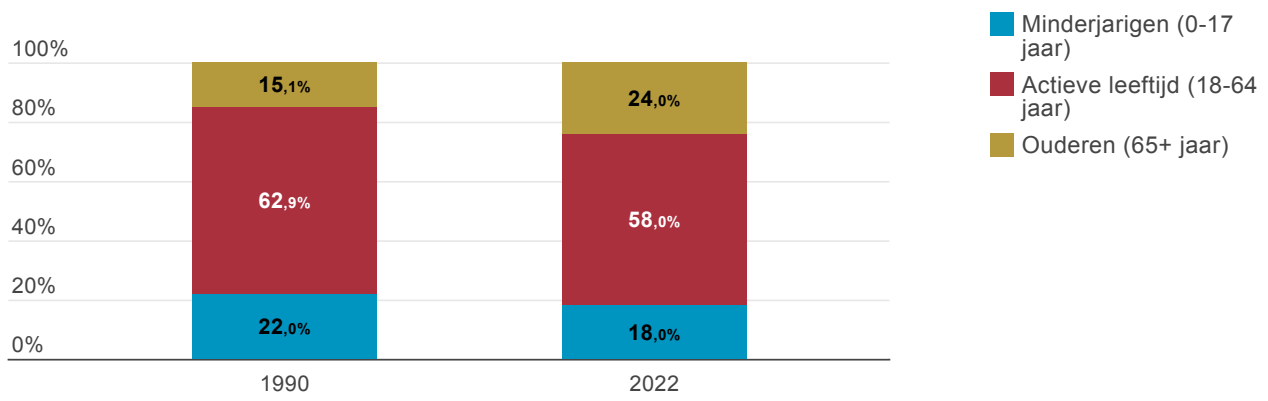

West-Vlaanderen

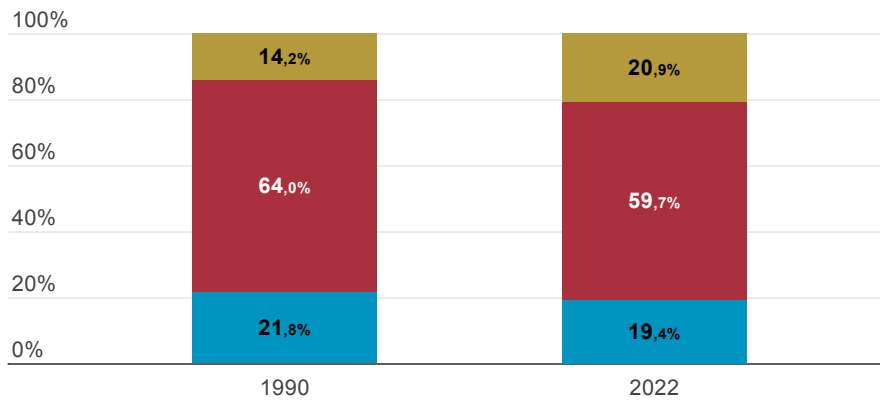

Vlaams Gewest

Bron: Rijksregister | provincies.incijfers.be



Grafiek 1.5 toont de leeftijdsverdeling binnen de verschillende provincies. Uit de grafiek leiden we af dat de provincies Antwerpen en Vlaams-Brabant een iets jongere bevolking hebben (een hoger aandeel 0-17 jaar) en een kleiner aandeel ouderen (65+). Limburg en West-Vlaanderen hebben een iets oudere bevolking (minder jongeren en meer ouderen). Oost-Vlaanderen neemt een middenpositie in.

Grafiek 1.5 | Leeftijdsverdeling bevolking per provincie, aantal (2022)

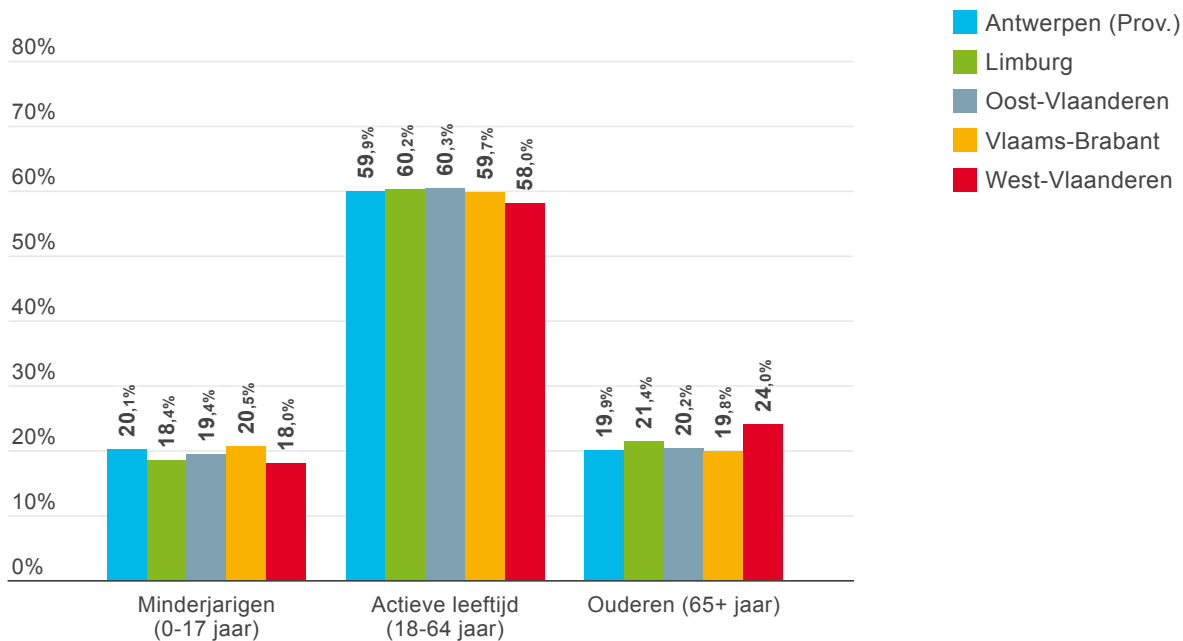

Bron: Rijksregister | provincies.incijfers.be



1.4 Nationaliteit, geboortenationaliteit, herkomstnationaliteit

Iemand met een niet-Belgische geboortenationaliteit is geboren als niet-Belg, maar kan ondertussen Belg geworden zijn. Iemand met een niet-Belgische herkomst heeft ofwel zelf een niet-Belgische geboortenationaliteit, ofwel heeft minstens één van de ouders een niet-Belgische geboortenationaliteit. Bij het benoemen van de niet-Belgische herkomst, heeft de geboortenationaliteit van de moeder voorrang op die van de vader, en die heeft voorrang op die van de persoon zelf.

Tussen 1990 en 2022 neemt het aandeel inwoners in **West-Vlaanderen** met een niet-Belgische huidige nationaliteit toe van **1,3%** naar **6,4%**. Het aandeel inwoners met een niet-Belgische geboortenationaliteit stijgt van **2,3%** in 2022 naar **10,6%** in 2022. Voor het aandeel inwoners met een niet-Belgische herkomstnationaliteit is er sprake van een toename van **2,9%** in 1990 tot **14,2%** in 2022.

Momenteel ligt het aandeel inwoners met een niet-Belgische huidige nationaliteit, een niet-Belgische geboortenationaliteit en een niet-Belgische herkomst lager in **West-Vlaanderen** dan in **het Vlaams Gewest**.

Grafiek 1.6 | Evolutie aandeel inwoners met niet-Belgische huidige, geboorte- en herkomstnationaliteit, % t.o.v. totaal inwoners - West-Vlaanderen (1990-2022)

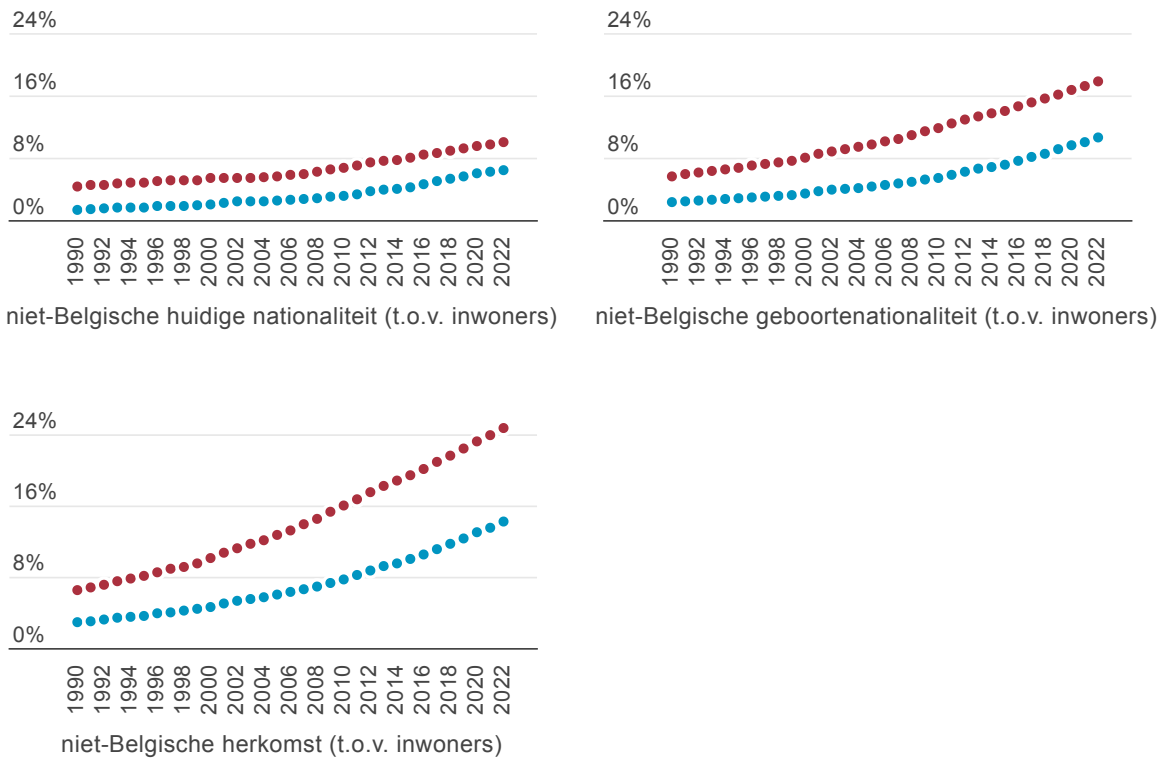

— West-Vlaanderen — Vlaams Gewest

Bron: Rijksregister | provincies.incijfers.be



We kijken ook naar de individuele herkomstnationaliteiten. In **West-Vlaanderen** komen **171** verschillende herkomstnationaliteiten voor. In *tabel 1.1* zijn de meest voorkomende herkomstnationaliteiten binnen **West-Vlaanderen** gerangschikt in de eerste kolom. We beperken ons hierbij tot maximaal 10 herkomstnationaliteiten en tot herkomstnationaliteiten met minstens 5 inwoners. In de tweede kolom staat het aantal personen met die geboortenationaliteit en in de derde kolom het aantal personen met die huidige nationaliteit. Deze cijfers kunnen sterk verschillen van de herkomstnationaliteit. Doorgaans is dat het meest uitgesproken bij niet-EU-nationaliteiten en/of groepen die reeds lange tijd in het land aanwezig zijn. EU-burgers nemen immers minder snel de Belgische nationaliteit aan, omdat zij via hun lidmaatschap van de EU al heel wat rechten hebben. Bij burgers die hier reeds lang aanwezig zijn, is de kans dan weer groter dat ze uiteindelijk de Belgische nationaliteit aannemen of verkrijgen, zeker bij volgende generaties.

Tabel 1.1 | Top 10 herkomstnationaliteiten in West-Vlaanderen, en het aantal inwoners met die geboortenationaliteit en huidige nationaliteit (2022)

	Inwoners naar herkomstnationaliteit	Inwoners naar geboortenationaliteit	Inwoners naar nationaliteit
België	1.039.498	1.083.270	1.133.204
Frankrijk	21.231	11.848	7.122
Marokko	14.474	8.541	2.547
Roemenië	13.408	12.941	11.623
Nederland	10.990	7.619	6.125
Sovjet-Unie	10.716	5.616	37
Polen	9.622	8.821	7.789
Afghanistan	7.061	6.423	4.389
Joegoslavië	5.395	2.827	61
Syrië	3.675	3.375	2.481

Speciale waarden: - Geen waarde

x Verborgen waarde

Bron: Rijksregister | provincies.incijfers.be



1.5 Loop van de bevolking

De bevolking fluctueert elk jaar door geboorte en sterfte. Het verschil tussen het aantal geboorten en het aantal sterfgevallen noemen we het natuurlijk saldo of de natuurlijke aangroei. Deze aangroei kan ook negatief zijn. In **West-Vlaanderen** werden in 2021 **11.049** personen geboren en stierven er **13.422**. Het natuurlijk saldo bedroeg dus **-2.373**.

Naast geboorte en sterfte heeft ook migratie impact op de bevolkingsevolutie. Doorgaans is de impact daarvan ook groter. Iemand kan verhuizen naar of komen van een andere gemeente in België of verhuizen naar of komen van het buitenland. Het migratiesaldo met het buitenland van **West-Vlaanderen** is dan het aantal verhuizers naar **West-Vlaanderen** vanuit het buitenland verminderd met het aantal verhuizers vanuit **West-Vlaanderen** naar het buitenland. Dit saldo bedroeg in 2021 **4.452**. Een positief internationaal migratiesaldo betekent dat er meer mensen instroomden vanuit het buitenland dan er vertrokken. Een negatief saldo betekent dat er meer mensen vertrokken naar het buitenland dan er toekwamen. Het migratiesaldo met andere Belgische gemeenten wordt op dezelfde manier berekend (immigratie vanuit een andere Belgische gemeente naar **West-Vlaanderen** min emigratie vanuit **West-Vlaanderen** naar een andere Belgische gemeente) en bedroeg in 2021 **3.603**.

De som van de natuurlijke aangroei, het intergemeentelijk en het internationaal migratiesaldo is de totale aangroei. Wanneer deze aangroei positief is, neemt het aantal inwoners toe. Een negatieve aangroei wijst op een daling van het inwonersaantal. In 1990 bedroeg deze bevolkingsgroei in **West-Vlaanderen** **5.682**. Op *grafiek 1.7* kan je de jaarlijkse evolutie hiervan aflezen.

Grafiek 1.7 | Evolutie loop van de bevolking - West-Vlaanderen (1990-2021)

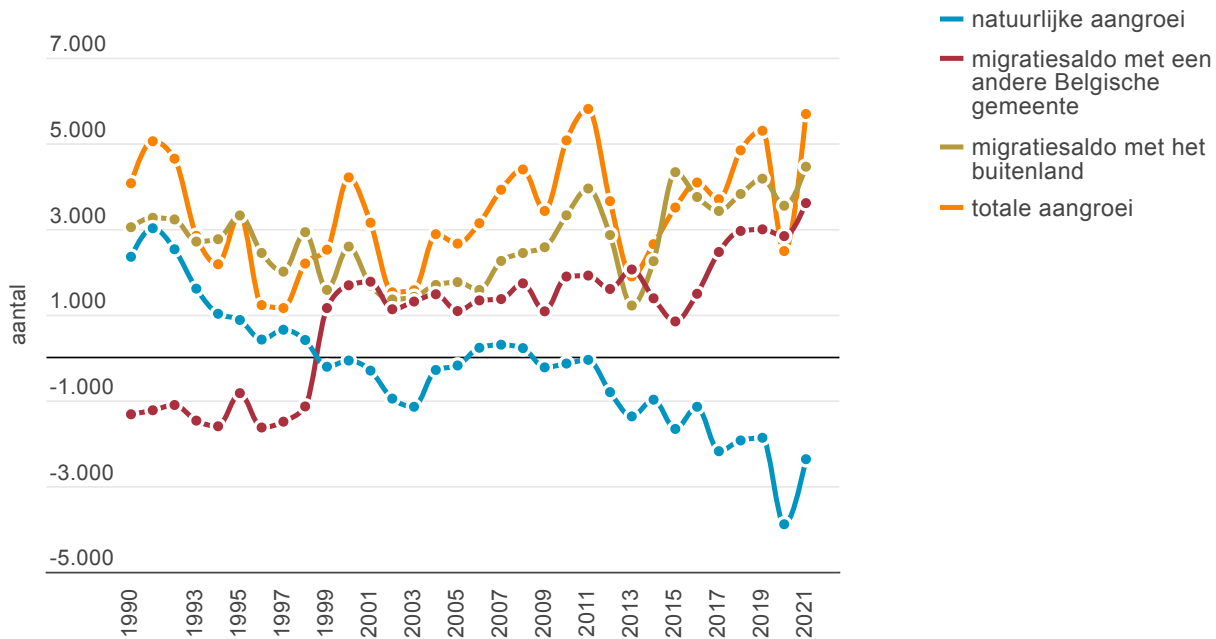

Bron: Rijksregister | provincies.incijfers.be



In *tabel 1.2* zijn deze aantallen af te lezen voor 2021, uitgedrukt per 1.000 inwoners.

Tabel 1.2 | Loop van de bevolking, per 1.000 inwoners (2021)

	West-Vlaanderen	Vlaams Gewest
natuurlijke aangroei per 1.000 inwoners	-2,0	0,3
migratiesaldo met een andere Belgische gemeente per 1.000 inwoners	3,0	2,2
migratiesaldo met het buitenland per 1.000 inwoners	3,7	4,3
totale aangroei per 1.000 inwoners	4,7	6,9

Bron: Rijksregister | provincies.incijfers.be



1.6 Woonstabiliteit

Naast migraties tussen **West-Vlaanderen** en andere gemeenten in België of het buitenland, wordt er natuurlijk ook verhuisd binnen de gemeente zelf. Die verhuizingen zijn niet opgenomen in de migratiesaldi. Bij de berekening van de woonstabiliteit worden ze wel meegerekend. De woonstabiliteit geeft aan hoeveel mensen hetzelfde adres hebben als het jaar ervoor, uitgedrukt als percentage van het totaal aantal inwoners. In **West-Vlaanderen** is dat **91,2%**. Dat wil zeggen dat **8,8%** van de inwoners verhuisd is in het laatste jaar. In **het Vlaams Gewest** is dat **9,0%**.

Kaart 1.2 geeft het aandeel verhuizen voor alle gemeenten van **West-Vlaanderen** in 2022.

Kaart 1.2 | Verhuisbewegingen in 2022 (z-scores)

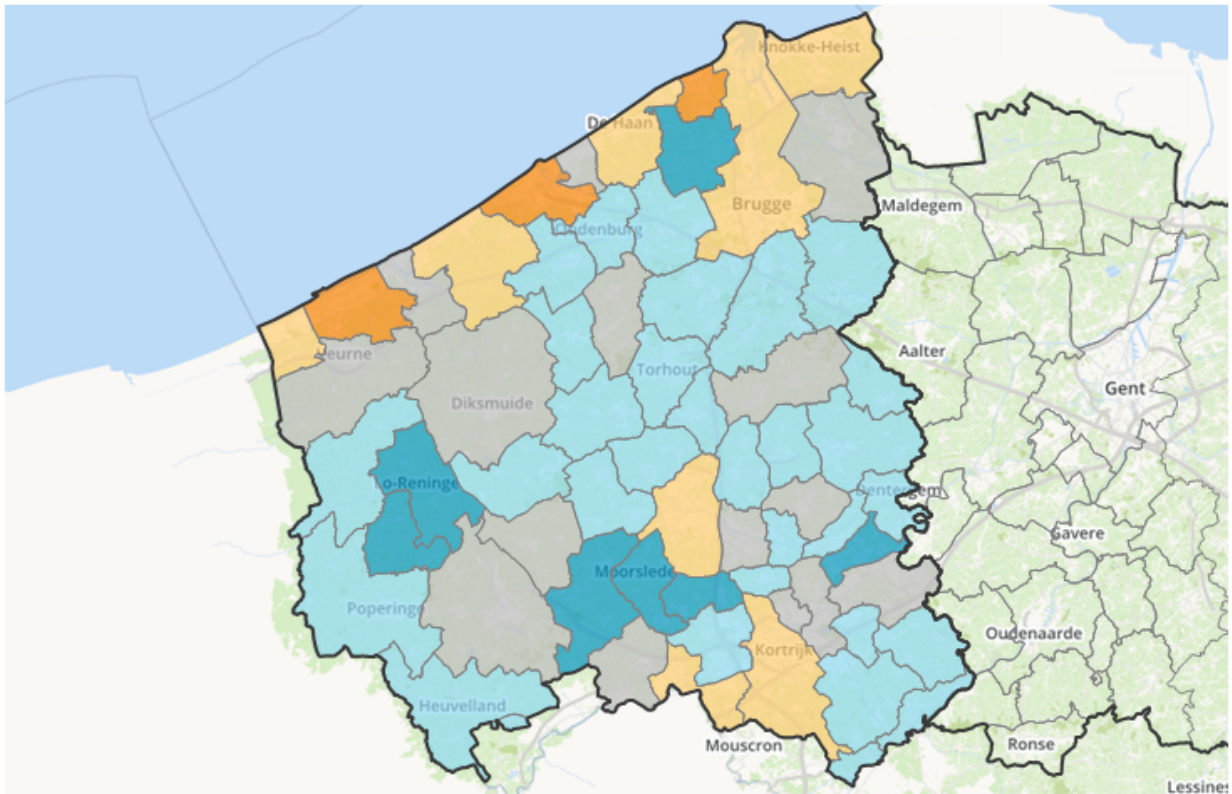

■ veel lager ■ lager ■ gemiddeld ■ hoger ■ veel hoger

Bron: Rijksregister | provincies.incijfers.be



Meer data in verband met het thema bevolking zijn terug te vinden in het [rapport bevolking en huishoudens](#).

Voetnoot

Om terug te keren naar de tekst waar de voetnoot bij hoort, klik op het nummer van die voetnoot.

1. Een z-score geeft weer hoeveel standaardafwijkingen de waarde van een gebied afwijkt van de waarde in het vergelijkingsgebied. Een standaardafwijking is een maat voor hoeveel een willekeurig gebied doorgaans afwijkt van 'de standaard' (het gemiddelde). Er is dus een minder grote absolute afwijking van het gemiddelde nodig wanneer alle gebieden gelijkaardige cijfers hebben, dan wanneer de cijfers van de gebieden ver uit elkaar liggen.

De inkleuring volgt steeds deze schaalverdeling:

- z-score kleiner dan -1,50: veel lager dan het vergelijkingsgebied (donkerblauw)
- z-score van -1,50 tot -0,50: lager dan het vergelijkingsgebied (blauw)
- z-score van -0,50 tot 0,50: gemiddeld (grijs)
- z-score van 0,50 tot 1,50: hoger dan het vergelijkingsgebied (oranje)
- z-score hoger dan 1,50: veel hoger dan het vergelijkingsgebied (donkeroranje)